

Monsieur Christophe LUBAC
Mairie - Ramonville-Saint-Agne
Place Charles-de-Gaulle
31520 Ramonville-Saint-Agne

Paris, le 24/08/2021

Envoi par lettre recommandée avec avis de réception

Dossier suivi par : Elisabeth NAVARRE, enavarre@free-mobile.fr

Objet : Mise en service de la 4G dans la bande 2100 MHz suite à l'attribution de nouvelles fréquences

Monsieur le Maire,

Dans le cadre d'attribution de la 4ème licence de téléphonie mobile obtenue le 12 janvier 2010, Free Mobile s'est engagé à répondre à la forte demande de la population en faveur de l'internet mobile et aux attentes des consommateurs, en proposant des services innovants, simples et accessibles sur tout le territoire.

Par décision n° 2018-1391 en date du 15 novembre 2018, Free Mobile est autorisé par l'ARCEP, à partir du 21 août 2021, à exploiter un bloc supplémentaire de fréquences de 9,8 MHz dans la bande 2100 MHz. L'exploitation de cette bande de fréquences vise à permettre le renforcement du réseau 4G.

Dans ce cadre, nous vous informons que nous allons procéder pour l'ensemble de notre réseau à la mise en service de ces nouvelles fréquences 2100 MHz qui permettront l'utilisation de services 3G et 4G.

A cet effet et conformément à la loi Abeille, je vous prie de bien vouloir trouver, en pièce jointe à la présente, le dossier d'information mairie relatif au projet de Free Mobile sur votre commune.

Par ailleurs, cette évolution ne nécessite l'obtention d'aucune autorisation d'urbanisme, notamment parce qu'elle n'induit pas de changement de l'aspect extérieur du bâtiment lui servant, le cas échéant, de support.

Restant à votre disposition pour tout complément d'information, je vous prie de recevoir, Monsieur le Maire, l'expression de notre considération la plus distinguée.

Elisabeth NAVARRE
Responsable Collectivités Territoriales

DOSSIER D'INFORMATION MAIRIE



2147208151000010711

free
mobile

OPÉRATEUR : Free Mobile
CODE SITE : 31555_165_01
ADRESSE DU SITE : 12 RUE DES FRERES LUMIERE
COMMUNE : 31520 RAMONVILLE-SAINT-AGNE
DATE : 24/08/2021

free

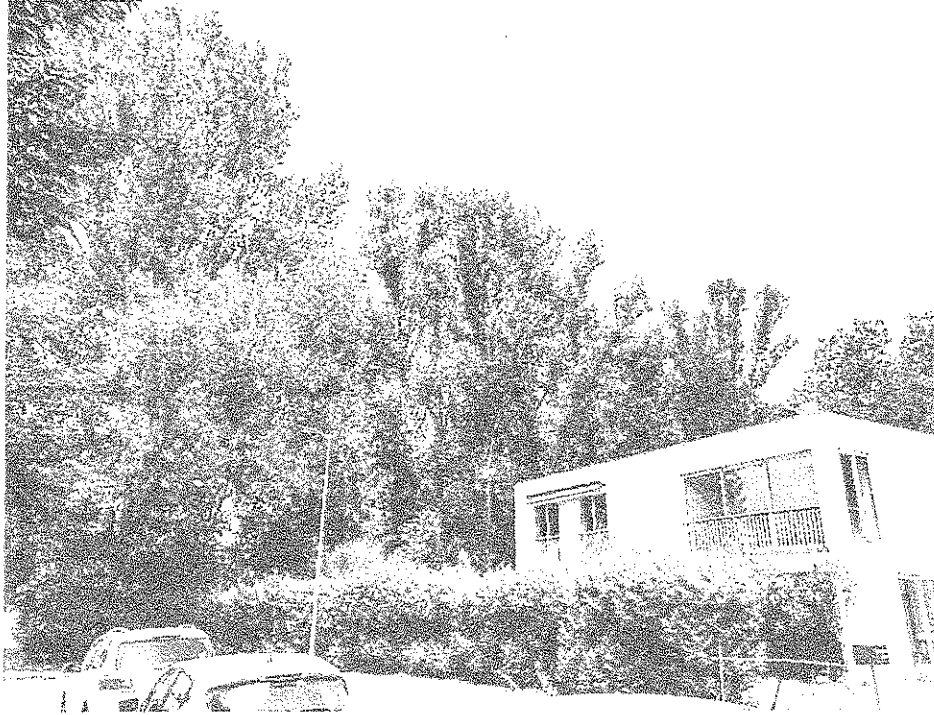

RÉFÉRENCES ET DESCRIPTIF DU PROJET

OPÉRATEUR : FREE MOBILE
COMMUNE : RAMONVILLE-SAINT-AGNE
NOM DU SITE : RAMONVILLE-SAINT-AGNE/12_LUMIERE
CODE SITE : 31555_165_01
ADRESSE : 12 RUE DES FRERES LUMIERE - 31520 RAMONVILLE-SAINT-AGNE
TYPE DE SUPPORT : Pylône tubulaire
PROJET DE : Modification substantielle d'une antenne-relais existante
COORDONNÉES GÉOGRAPHIQUES : X = 530711, Y = 1839396
Longitude : 1.480328, Latitude : 43.553131

CONTACT FREE MOBILE

NOM : Elisabeth NAVARRE
Responsable Collectivités Territoriales
E-MAIL : enavarre@free-mobile.fr
ADRESSE : Free Mobile
16 rue de la Ville l'Évêque
75008 Paris

SOMMAIRE

1. Synthèse et motivation du projet	4
2. Descriptif détaillé du projet et des installations	5
3. Calendrier indicatif du projet	8
4. Adresse et coordonnées de l'emplacement de l'installation	8
5. Plan de situation à l'échelle	9
6. Plan de cadastre	10
7. Photographies du lieu d'implantation et photomontages avant/après	11
8. Déclaration ANFR	14
9. Plans du projet	15
10. Documents pédagogiques élaborés par l'Etat	20
11. Engagements de Free Mobile au titre de la protection et de la santé	21
12. Engagements de Free Mobile au titre de la transparence	22



7 1784 08881 141627102

1. Synthèse et motivation du projet

En tant que titulaire de licences 3G, 4G et 5G, Free Mobile est soumis à des obligations nationales qui concernent notamment la couverture de la population, la qualité de service et sa disponibilité, le paiement de redevances, la fourniture de certains services ainsi que la protection de la santé et de l'environnement.

Free Mobile est notamment impliquée dans le programme national de résorption des zones blanches ainsi que dans l'ensemble des programmes de couverture ciblée mis en place en partenariat avec les pouvoirs publics et les collectivités locales.

La couverture des territoires en services de communications et services mobiles est adaptée à la réalité des usages et permet aux territoires d'apporter à leurs administrés les moyens de communications indispensables à leur vie personnelle et professionnelle.

Ainsi, Free Mobile travaille continuellement à répondre aux attentes des abonnés et collectivités et contribuer à l'aménagement numérique des territoires et sa pérennité en anticipant les évolutions des besoins et usages.

Cette anticipation est d'autant plus vitale à la lumière du rôle crucial des moyens de communication dans la crise sanitaire qui a frappé tous les territoires et l'incertitude, notamment en termes de re-confinement local, qui lui est liée.

Compte tenu de l'augmentation constante des besoins en connectivité mobile, de plus 30% chaque année, et afin de répondre aux besoins des abonnés et collectivités et contribuer à l'aménagement numérique des territoires, Free Mobile est engagé dans un programme soutenu et précis de déploiement du Très Haut Débit Mobile dans l'ensemble des territoires. Et ce, dans le respect permanent des normes de protection sanitaire.

L'envolée des usages de téléphonie mobile, +18% contre une moyenne de 2 à 5% au cours des 5 dernières années ainsi que la multiplication par 3 du volume de données depuis les clés mobiles observées par l'ARCEP sur les 15 premiers jours du confinement illustrent la nécessité de mettre en place urgemment une infrastructure mobile adaptée et résiliente permettant de prendre en charge instantanément une croissance exponentielle des usages distants fiables.

A ce titre, le programme de Free Mobile, réalisé au plus près des besoins des territoires et de leurs administrés, est urgent étant donnée l'accélération exponentielle du besoin en débit liée aux outils numériques fort consommateurs de débit qui sont inéluctablement amenés à se généraliser qui plus est vu le contexte sanitaire comme, par exemple, les téléconsultations/télésoins, le télétravail et l'enseignement à distance, la possibilité de veiller en direct sur ses proches.

L'introduction de la 5G permet de faire bénéficier les utilisateurs ayant opté pour la 5G d'une technologie inédite pour couvrir leurs besoins en termes de débit par simple ajout d'équipements sur le réseau existant.

En effet, la 5G a été pensée pour couvrir ponctuellement et uniquement le temps de la communication le demandeur du service tout en assurant une multiplication allant jusqu'à 10 des débits ainsi qu'une latence durée d'attente avant le début du service (dit de « latence ») fortement réduite.

Ce processus de déploiement d'équipements 5G, qui constitue une étape cruciale au sein du programme de planification, de déploiement et de modernisation du réseau, doit être anticipé étant donné les délais incompressibles, entre 18 et 24 mois, nécessaires au déploiement des équipements sur chaque site

En effet, ce dernier implique, la mobilisation et l'intervention de nombreux travailleurs et artisans, principalement locaux, exerçants dans différents corps de métier : géomètres, aménageurs/syndic d'électricité, notaires, chauffeurs/livreurs, grutiers, conducteurs de

travaux (Génie Civil, Electricité), ... et, indirectement hôteliers, restaurateurs ...

Le déploiement et le fonctionnement des antennes-relais est strictement encadré par la loi. Le spectre de fréquences accessibles par l'opérateur est réglementé et fait l'objet d'autorisations assorties d'obligations réglementaires.

Chaque nouvelle antenne ou modification doit faire l'objet d'une autorisation d'émettre dans une bande de fréquences donnée de la part de l'ANFR avant d'être mise en service. L'ANFR vérifie notamment que les seuils sanitaires d'exposition du public aux rayonnements électromagnétiques sont respectés.

2. Descriptif détaillé du projet et des installations

Descriptif du projet

Ce projet consiste en une réallocation d'une partie de la bande de fréquence 2100 MHz, initialement entièrement dédiée à la 3G, à la 4G (LTE) en vue d'un renforcement de la couverture en service 4G.

Cette évolution est d'ordre logiciel : elle n'implique aucune modification de l'installation ni du système antenne déjà en place. Par conséquent, aucun changement visuel n'est prévu.

Caractéristiques d'ingénierie

Nombre d'antennes	Existantes : 6	À ajouter : 0	À modifier : 0
Type	Panneau / orientables		
Technologies	3G / 4G / 5G		
Azimuths (S1/S2/S3)	20° 170° 280°		

Antennes

Azimuth	Technologie Bande de fréquence	Hauteur Support / sol	Hauteur Support / NGF ⁽¹⁾	HBA ⁽²⁾ / sol	HBA NGF	HMA ⁽³⁾ / sol	HMA / NGF	PIRE (dBW)	PAR (dBW)	Tilt
20°	4G 700 MHz	32.0 m	180.0 m	25.7 m	173.7 m	27 m	175 m	31	28.85	6°
	5G 700 MHz	32.0 m	180.0 m	25.7 m	173.7 m	27 m	175 m	31	28.85	6°
	3G 900 MHz	32.0 m	180.0 m	25.7 m	173.7 m	27 m	175 m	29	26.85	6°
	4G 1800 MHz	32.0 m	180.0 m	25.7 m	173.7 m	27 m	175 m	33	30.85	4°
	3G 2100 MHz	32.0 m	180.0 m	25.7 m	173.7 m	27 m	175 m	30	27.85	4°
	4G 2100 MHz	32.0 m	180.0 m	25.7 m	173.7 m	27 m	175 m	33	30.85	4°
	4G 2600 MHz	32.0 m	180.0 m	25.7 m	173.7 m	27 m	175 m	33	30.85	4°
	5G 3500 MHz	32.0 m	180.0 m	30 m	178 m	30.3 m	178.3 m	47.6	45.4	6° (4)

Azimut	Technologie Bande de fréquence	Hauteur Support / sol	Hauteur Support / NGF ⁽¹⁾	HBA ⁽²⁾ / sol	HBA NGF	HMA ⁽³⁾ / sol	HMA / NGF	PIRE (dbW)	PAR (dbW)	Tilt
170°	4G 700 MHz	32.0 m	180.0 m	25.7 m	173.7 m	27 m	175 m	31	28.85	6°
	5G 700 MHz	32.0 m	180.0 m	25.7 m	173.7 m	27 m	175 m	31	28.85	6°
	3G 900 MHz	32.0 m	180.0 m	25.7 m	173.7 m	27 m	175 m	29	26.85	6°
	4G 1800 MHz	32.0 m	180.0 m	25.7 m	173.7 m	27 m	175 m	33	30.85	4°
	3G 2100 MHz	32.0 m	180.0 m	25.7 m	173.7 m	27 m	175 m	30	27.85	4°
	4G 2100 MHz	32.0 m	180.0 m	25.7 m	173.7 m	27 m	175 m	33	30.85	4°
	4G 2600 MHz	32.0 m	180.0 m	25.7 m	173.7 m	27 m	175 m	33	30.85	4°
	5G 3500 MHz	32.0 m	180.0 m	30 m	178 m	30.3 m	178.3 m	47.6	45.4	6° (14)
280°	4G 700 MHz	32.0 m	180.0 m	25.7 m	173.7 m	27 m	175 m	31	28.85	6°
	5G 700 MHz	32.0 m	180.0 m	25.7 m	173.7 m	27 m	175 m	31	28.85	6°
	3G 900 MHz	32.0 m	180.0 m	25.7 m	173.7 m	27 m	175 m	29	26.85	6°
	4G 1800 MHz	32.0 m	180.0 m	25.7 m	173.7 m	27 m	175 m	33	30.85	4°
	3G 2100 MHz	32.0 m	180.0 m	25.7 m	173.7 m	27 m	175 m	30	27.85	4°
	4G 2100 MHz	32.0 m	180.0 m	25.7 m	173.7 m	27 m	175 m	33	30.85	4°
	4G 2600 MHz	32.0 m	180.0 m	25.7 m	173.7 m	27 m	175 m	33	30.85	4°
	5G 3500 MHz	32.0 m	180.0 m	30 m	178 m	30.3 m	178.3 m	47.6	45.4	6° (14)

⁽¹⁾NGF = nivellement général de la France

⁽²⁾HBA = hauteur bas d'antenne

⁽³⁾HMA = hauteur milieu d'antenne

** sans tenir compte de la variabilité des faisceaux

Azimut : orientation de l'antenne par rapport au nord géographique

PIRE (Puissance Isotrope Rayonnée Equivalente) : puissance qu'il faudrait appliquer à une antenne isotrope pour obtenir le même champ dans la direction où la puissance émise est maximale

PAR (Puissance Apparente Rayonnée) : puissance calculée en référence à une émission produite par une antenne dipôle idéale

Conformément aux dispositions de l'article 1er de la loi du 9 février 2015 relative à la sobriété, à la transparence, à l'information et à la concertation en matière d'exposition aux ondes électromagnétiques, Free Mobile s'engage à respecter les valeurs limites des champs électromagnétiques telles que définies par le décret du 3 mai 2002.

Phases de déploiement du projet

L'installation d'une antenne-relais est un projet qui dure de 18 à 24 mois.

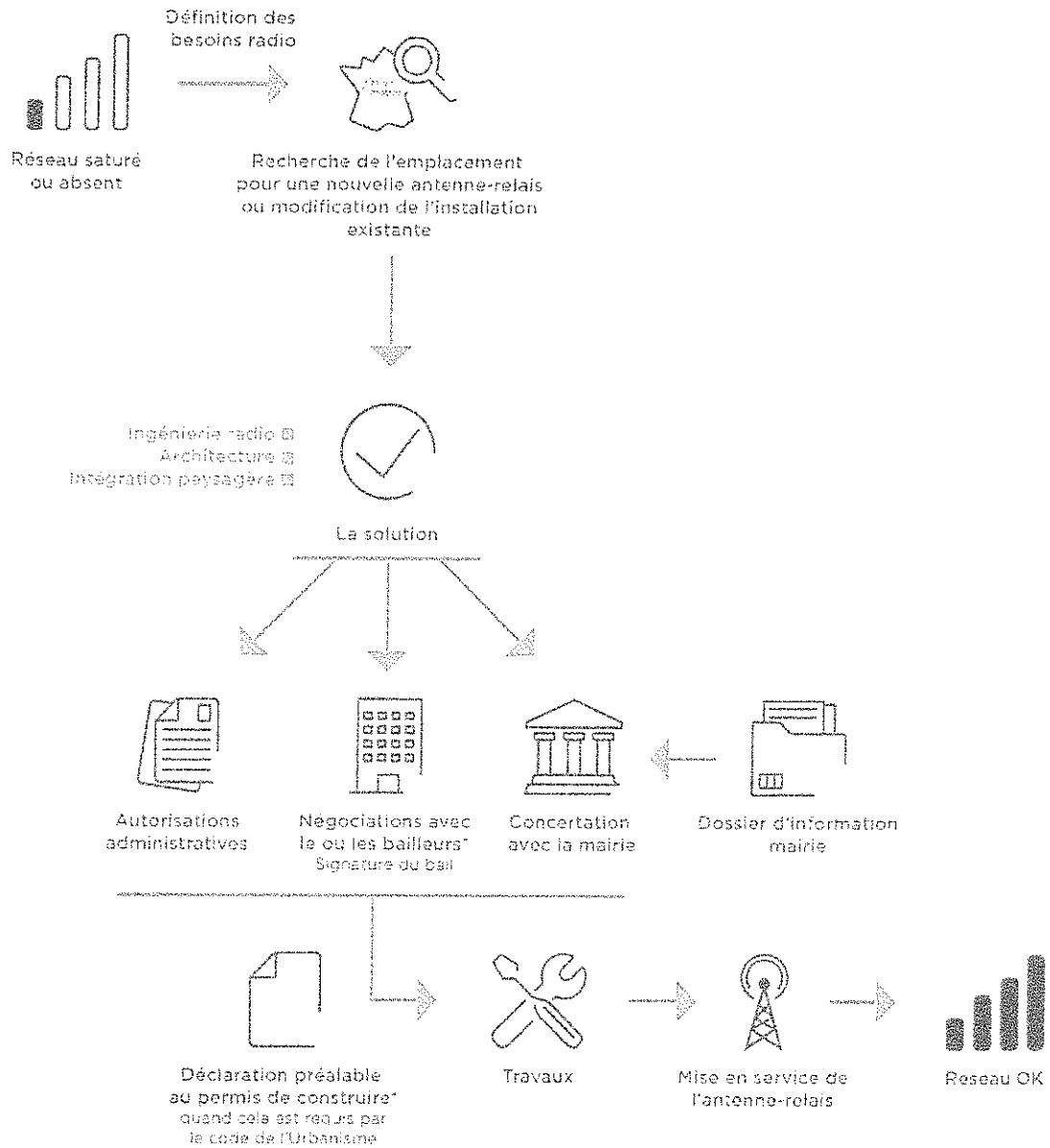

*Si nécessaire

3. Calendrier indicatif du projet

Remise du dossier d'information (TO)	Août 2021
Mise en service (prévisionnel)	Septembre 2021

Après construction du site et installation de l'énergie et transmission, l'insertion technique du site dans le réseau peut être entreprise.

L'allumage d'un site suit une procédure rigoureuse, assurant plusieurs vérifications entre exploitation et radio.

4. Adresse et coordonnées de l'emplacement de l'installation

Adresse

12 RUE DES FRERES LUMIERE
31520 RAMONVILLE-SAINT-AGNE

Coordonnées

Lambert 93

X = 530711
Y = 1839396

WGS 84

Longitude : 1.420328
Latitude : 43.563131

5. Plan de situation à l'échelle

Localisation de l'installation

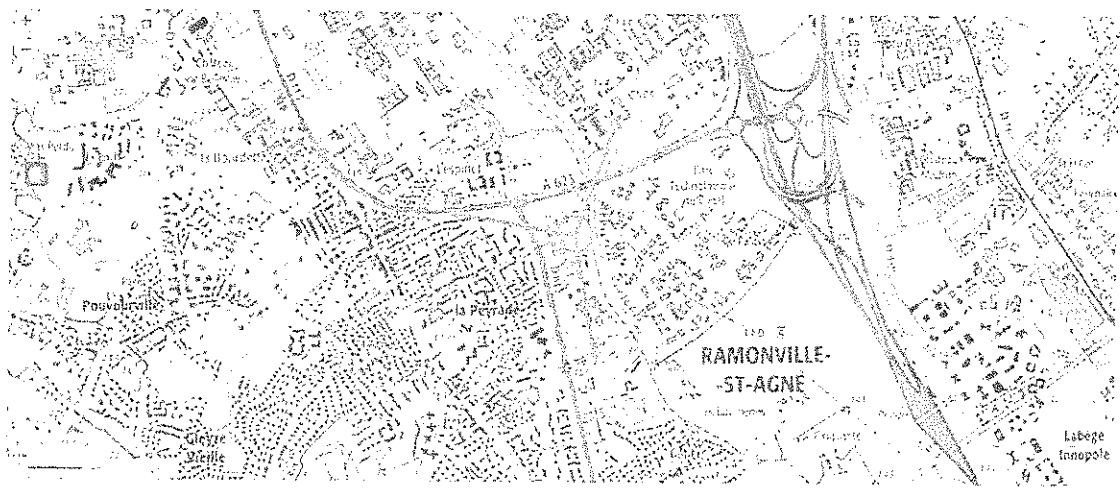

Description des ouvrants (fenêtres, balcons, portes) situés à moins de 10 mètres, sur le linéaire de façade concerné

Sans objet

31555-165-01

free

6. Plan de cadastre

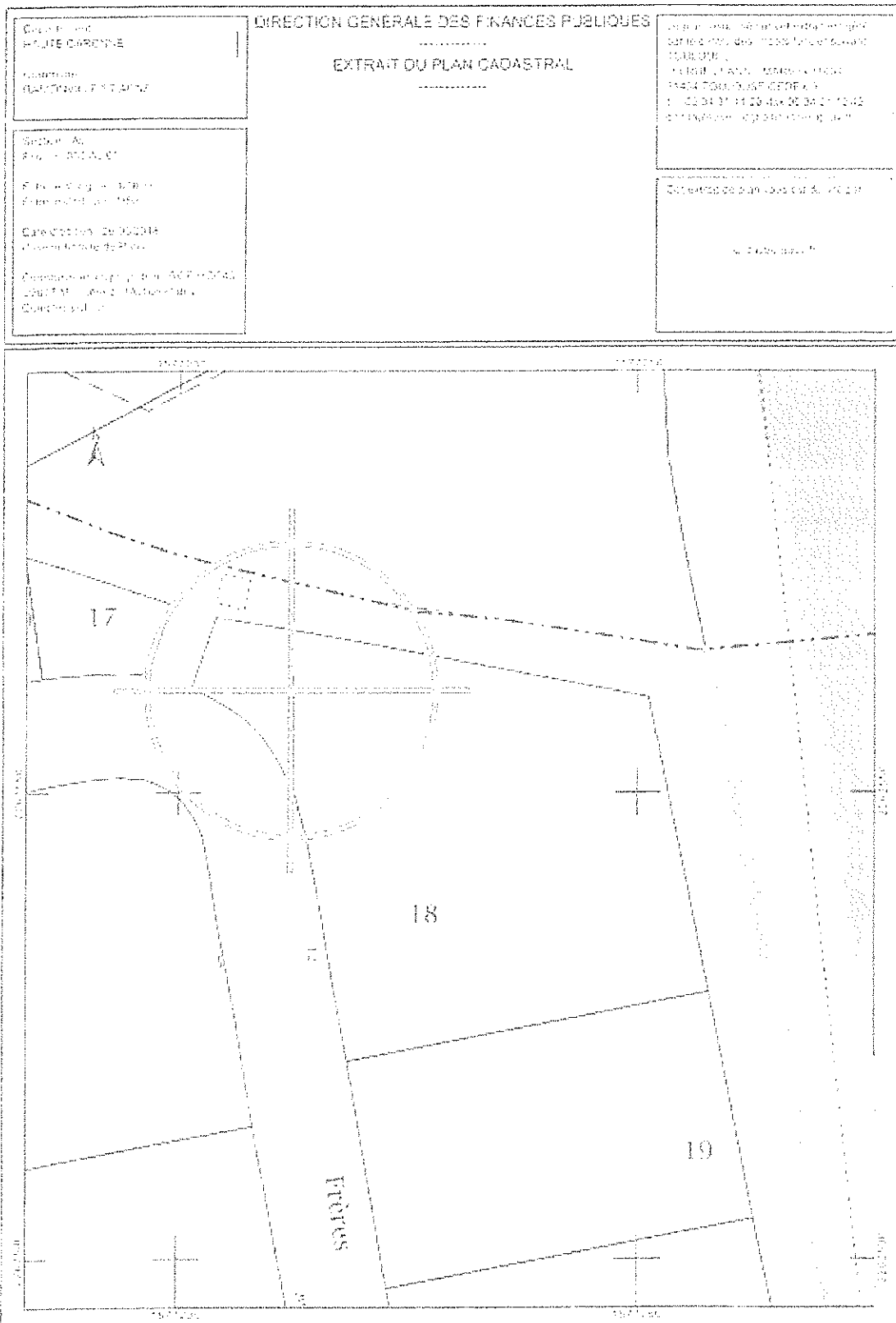

7. Photographies du lieu d'implantation et photomontages avant/après

Prises de vue

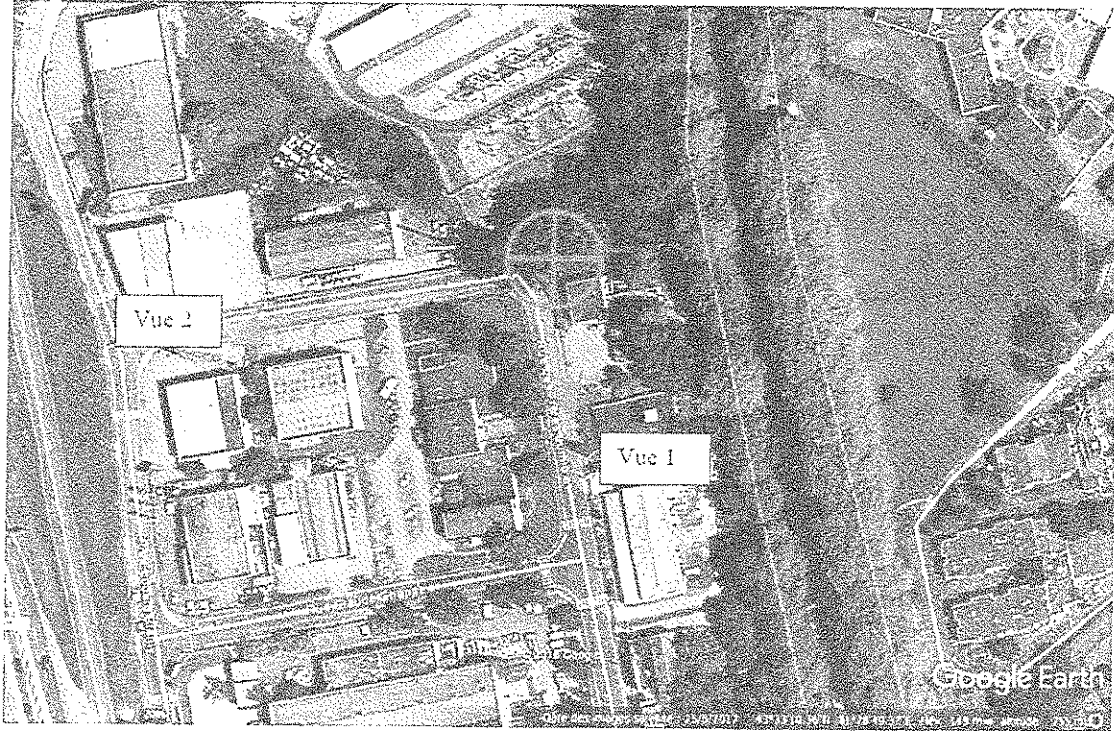

Prise de vue n°1

Etat avant :



351727085V0000740013

free

Etat après :



Prise de vue n°2

Etat avant :

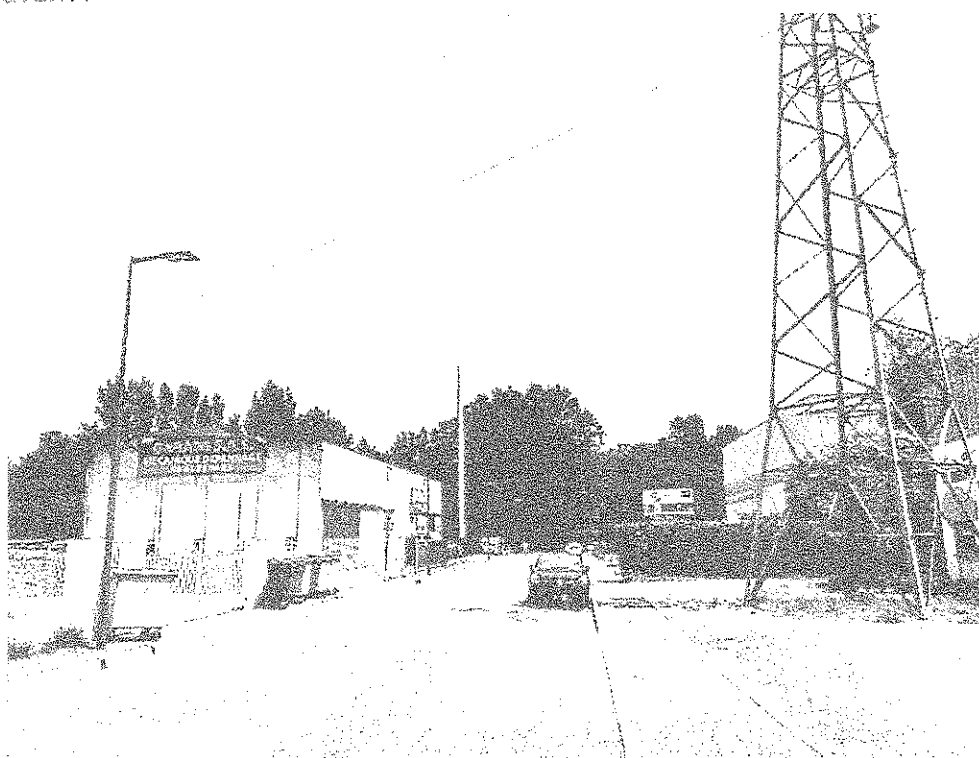

free

État après :

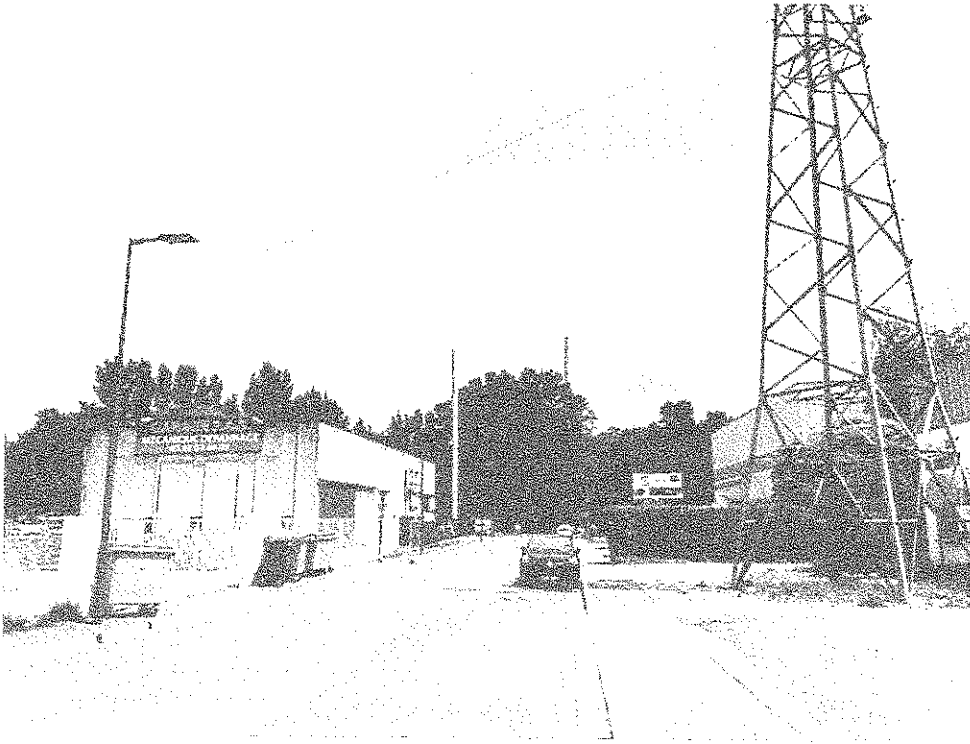

25122083540808102157

8. Déclaration ANFR

Le projet fera l'objet d'une déclaration ANFR selon les points ci-dessous. Grâce à ces éléments, l'ANFR gère l'attribution des fréquences aux divers émetteurs et veille au respect de la réglementation.

1. Conformité de l'installation aux règles du guide DR 17* de l'ANFR ?

oui non

* Guide technique ANFR DR17 modélisation des sites radioélectriques et des périmètres de sécurité pour le public.

2. Existence d'un périmètre de sécurité** balisé accessible au public

oui non

** Périmètre de sécurité : zone au voisinage de l'antenne dans laquelle le champ électromagnétique peut-être supérieur au seuil du décret ci-dessous.

3. Le champ électrique maximum qui sera produit par la station objet de la demande sera-t-il inférieur à la valeur de référence du décret n° 2002-775 du 3 mai 2002 en dehors de l'éventuel périmètre de sécurité ?

oui non

4. Présence d'établissements particuliers (établissements scolaires, crèches, établissements de soins) de notoriété publique visé par l'article 5 du décret n° 2002-775 du 3 mai 2002 situés à moins de 100 mètres de l'antenne

oui non

9. Plans du projet

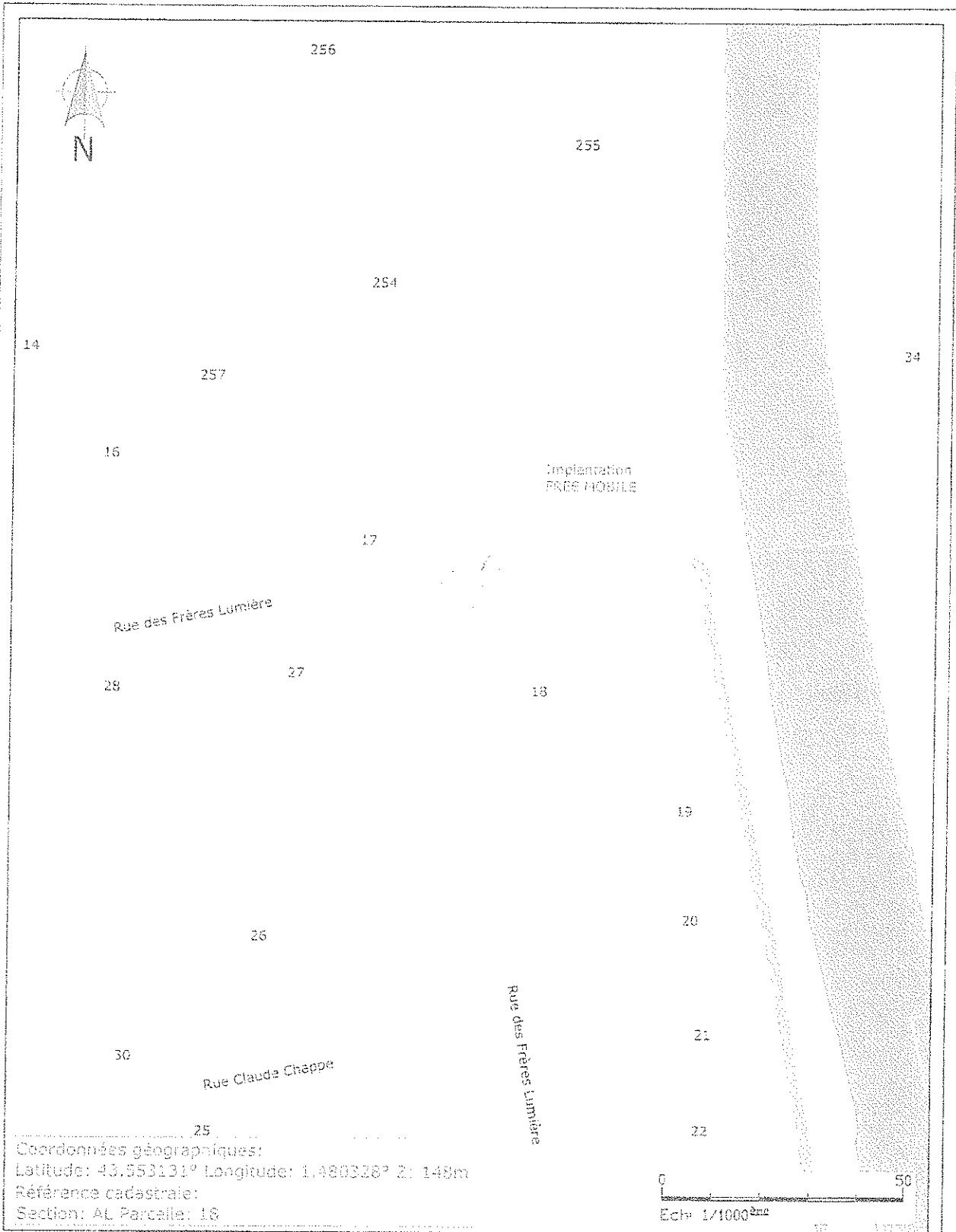

Coordonnées géographiques:
 Latitude: 43.553131° Longitude: 1.480328° Z: 148m
 Référence cadastrale:
 Section: AL Parcelle: 16

12_LUMIERE

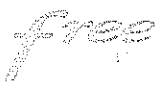
	12 Rue des Frères Lumière		ID : 31555_165_01
	31520 - RAMONVILLE-ST-AGNE		Dessin : G.CALMET
N° FOLIO : 2	PLAN DE SITUATION		Date : 17/12/2018
DOSSIER : APS	INDICE : C	FICHER : 31555_165_01_APS_12_LUMIERE_C.dwg	ECH : 1/1000

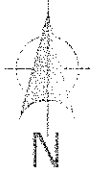

255

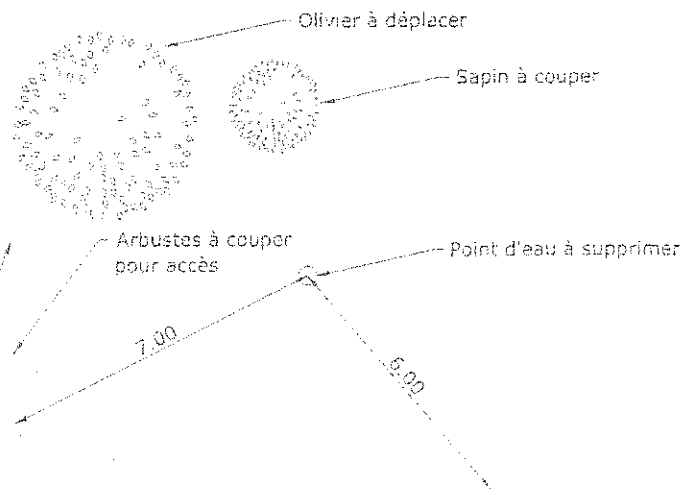

Platane à élaguer



Rue des Frères Lumière

13

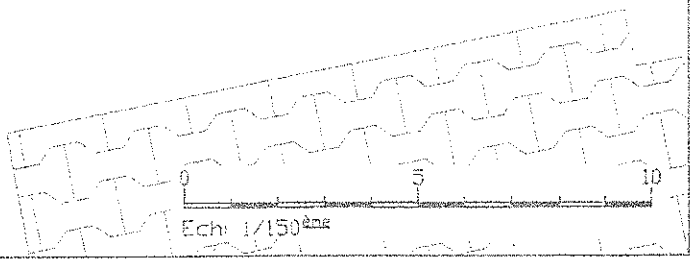

12_LUMIERE

free

12 Rue des Frères Lumière

ID : 31555_165_01

31520 - RAMONVILLE-ST-AGNE

Dessin : G. CALMET

N° FOLIO : 7

PLAN D'IMPLANTATION EXISTANT

Date : 17/12/2018

DOSSIER : APS

INDICE : C

FICHER :

31555_165_01_APS_12_LUMIERE_C.dwg

ECH : 1/150



255

1 Antenne FREE MOBILE
à installer
Az: 20° - HBA: 28.80m

Massif enterré

2 Antennes FREE MOBILE
à installer
Az: 280° - HBA: 28.80m

3 Antennes FREE MOBILE
à installer
Az: 20° - HBA: 28.80m

4 Antenne FREE MOBILE
à installer
Az: 170° - HBA: 28.80m

Revoir à l'usage de
cette zone de 10.00m
pour à installer



5 Antennes FREE MOBILE
à installer
Az: 170° - HBA: 28.80m

Rue des Frères Lumière

18

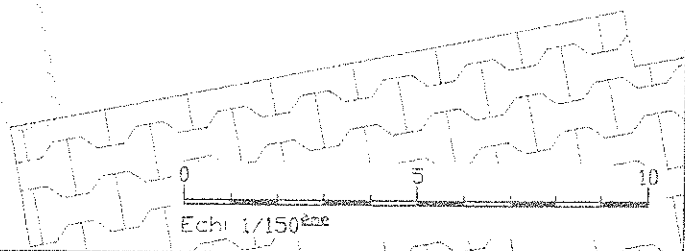

12_LUMIERE

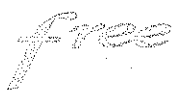

12 Rue des Frères Lumière

ID : 31555_165_01

31520 - RAMONVILLE-ST-AGNE

Dessin : G.CALMET

N° FOLIO : 6

PLAN D'IMPLANTATION PROJET

Date : 17/12/2018

DOSSIER : APS

INDICE : C

FICHER :

31555_165_01_APS_12_LUMIERE_C.dwg

ECH : 1/150

free

NGF: 148.00

SECTION AL
PARCELLE 18



12_LUMIERE



12 Rue des Frères Lumière

ID : 31555_165_01

31520 - RAMONVILLE-ST-AGNE

Dessin : G.CALMET

N° FOLIO : 9

PLAN D'ELEVATION EXISTANT

Date : 17/12/2015

DOSSIER : APS

INDICE : C

FICHIER :

31555_165_01_APS_12_LUMIERE_C.dwg

ECH : 1/200

FREE

FR FREE MOBILE
1700000
Az: 20°/170°/290°

Antenne FREE MOBILE
à installer
Az: 20°/170°/290°

Antenne FREE MOBILE
à installer
Az: 20°/170°/290°

FR FREE MOBILE
1700000
Az: 20°/170°/290°

Hauteur maximale: 22,00m / 170,00m NGF

Hauteur max: 22,00m / 170,00m NGF

Hauteur Max: 22,00m / 170,00m NGF

Hauteur Max: Antennes FREE MOBILE 22,00m / 170,00m NGF

Hauteur Max: Antennes FREE MOBILE 22,00m / 170,00m NGF

Hauteur Max: Antennes FREE MOBILE 22,00m / 170,00m NGF

Hauteur Max: Antennes FREE MOBILE 22,00m / 170,00m NGF

Perimètre fermé et
délimité par 1,00m
de murs à bâtir à installer

NGF: 148.00

SECTION AL
PARCELLE 18

Massif enterré

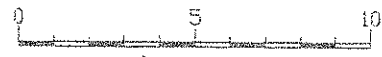

Ech: 1/200^{ème}

12_LUMIERE

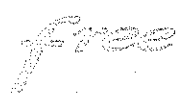

12 Rue des Frères Lumière

ID : 31555_165_01

31520 - RAMONVILLE-ST-AGNE

Dessin : G.CALMET

N° FOLIO : 10

PLAN D'ELEVATION PROJET

Date : 17/12/2018

DOSSIER : APS

INDICE : C

FICHER :

31555_165_01_APS_12_LUMIERE_C.dwg

ECH : 1/200

31555_165_01_01.dwg

10. Documents pédagogiques élaborés par l'État

Sites Internet

Site gouvernemental	www.radiofrquences.gouv.fr
Sites de l'Agence Nationale des Fréquences	www.anfr.fr www.cartoradio.fr https://5g.anfr.fr/
Sites de l'Autorité de Régulation des Communications Electroniques et des postes	www.arcep.fr www.arcep.fr/la-regulation/grands-dossiers-reseaux-mobiles/la-5g/frequences-5g-procedure-dattribution-de-la-bande-34-38-ghz-en-metropole.html https://www.arcep.fr/nos-sujets/la-5g.html

Documents pédagogiques de l'État

Téléchargeables sur le site gouvernemental www.radiofrquences.gouv.fr

Guide à destination des élus : l'essentiel sur la 5G	https://www.economie.gouv.fr/files/files/PDF/2020/Brochure_5G_WEB.PDF
Antennes relais de téléphonie mobile	http://www.radiofrquences.gouv.fr/les-conditions-d-implantation-a16.html
Surveiller et mesurer les ondes électromagnétiques	http://www.radiofrquences.gouv.fr/surveiller-l-exposition-du-public-a95.html

Fiches ANFR

Téléchargeables sur le site www.anfr.fr

Exposition du public aux ondes: Le rôle des Maires	https://www.anfr.fr/fileadmin/mediatheque/documents/espace/ANFR-Brochure-exposition-aux-ondes-maires.pdf
Présentation de la 5G	https://www.anfr.fr/fileadmin/mediatheque/documents/5G/ANFR_5G.pdf

Rapports des Autorités scientifiques et sanitaires

Rapport et Avis de l'Agence Française de Sécurité Sanitaire de l'Environnement et du Travail (ANSES ex AFSSET), 15 octobre 2013, Mise à jour de l'expertise « radiofréquences et santé »

L'ANSES actualise l'état des connaissances qu'elle a publié en 2009. L'ANSES maintient sa conclusion de 2009 sur les ondes et la santé et indique que « cette actualisation ne met pas en évidence d'effets sanitaires avérés et ne conduit pas à proposer de nouvelles valeurs limites d'exposition de la population »

Rapport et avis de l'Agence nationale de sécurité sanitaire de l'alimentation, de l'environnement et du travail (ANSES), 20 avril 2021, Avis et conclusions relatifs à la 5G

Dans la continuité de ses travaux d'expertise sur radiofréquences et santé, et sur la base des données scientifiques disponibles à ce jour, l'ANSES estime que « la situation en matière de lien entre exposition aux radiofréquences et effets sanitaires pour les fréquences d'intérêt pour le déploiement de la technologie 5G est, en l'état des connaissances, comparable aux bandes utilisées par les générations précédentes »

Rapport de l'Agence Nationale des Fréquences sur l'exposition du public aux ondes électromagnétiques, août 2020

L'Agence nationale des fréquences (ANFR) a réalisé des simulations numériques des niveaux d'exposition créés par la téléphonie mobile dans une zone urbaine très dense, à savoir le 14ème arrondissement de Paris. De par les résultats obtenus, l'ANFR a estimé un impact faible de l'introduction de la 5G sur l'exposition du public aux ondes électromagnétiques par rapport à un scénario de renforcement de la 4G sans 5G.

Rapport des agences de l'Etat sur le déploiement de la 5G – septembre 2020

À ce jour, les agences sanitaires qui se sont prononcées considèrent les effets sanitaires de la 5G, comme des autres radiofréquences déjà utilisées, non avérés en-deçà des valeurs limites d'exposition. (base : rapport des agences de l'Etat sur le déploiement de la 5G)

janv-20	Agence de Protection Environnementale irlandaise
16-avr-19	Ministère Allemand de l'Environnement, de la Nature et de la Sécurité Nucléaire
28-mars-19	Ministère Autrichien du Climat, de l'Environnement, de l'Énergie, de la Mobilité, de l'Innovation et de la Technologie (BMNT) 28 mars 2019
11-janv-19	Direction de la Radioprotection et de la sécurité nucléaire de Norvège (DSA), 11 janvier 2019
05-mai-19	Autorité Sanitaire Danoise (Sundhedsstyrelsen)
19-févr-20	Comité Consultatif Scientifique sur les Radiofréquences et la Santé d'Espagne
04-janv-19	Autorité Irlandaise de radioprotection
nov-19	Agence Nationale de la Santé Publique Suedoise
avr-20	Agence Australienne de Sécurité Nucléaire et de Radioprotection
03-déc-19	Ministère de la Santé de Nouvelle Zélande
sept-20	Conseil de la santé des Pays-Bas
nov-19	Département fédéral Suisse de l'environnement, des transports, de l'énergie et de la communication
avr-19	Food and Drug Administration (Etats-Unis)

11. Engagements de Free Mobile au titre de la protection et de la santé

Free Mobile, exploitant un réseau de télécommunications tel que défini au 2° de l'article 32 du code des postes et télécommunications, certifie que, en dehors du périmètre de sécurité mentionné sur plan et balisé sur le site, les références de valeurs d'exposition aux champs électromagnétique suivantes, et fixées dans le décret n°2002-775 du 3 mai 2002 sont respectées.

Free Mobile s'engage à appliquer les règles de signalisation et de balisage des périmètres de sécurité qui lui sont propres dans les zones accessibles au public, telles que définies dans la circulaire interministérielle du 16 octobre 2001 relative aux antennes-relais de téléphonie mobile.

Free Mobile s'engage à respecter les seuils maximaux réglementaires contraignants en France (61 V/m) conformément aux dispositions du décret 2002-775 du 3 mai 2002. Ces seuils réglementaires, établis sur avis de l'ANSES, permettent d'assurer une protection contre les effets établis des champs électromagnétiques radiofréquences. A l'image de la grande majorité des pays membres de l'Union européenne, celles-ci sont issues de la recommandation du Conseil de l'Union européenne 1999/519/CE du 12 juillet 1999 relative à l'exposition du public aux champs électromagnétiques et conformes aux recommandations de l'OMS (Organisation mondiale de la santé).

Ce seuil, a été fixé par le Gouvernement sur la base des avis de l'Anses (Agence nationale de sécurité sanitaire de l'alimentation, de l'environnement et du travail). En tout état de cause, Free Mobile s'est toujours engagé à se conformer continuellement à toute éventuelle modification de la réglementation.



Valeurs limites d'exposition du public aux champs électromagnétiques stipulées
par le décret 2002-775 du 3 mai 2002

	700 MHz	800 MHz	900 MHz	1800 MHz	2100 MHz	2600 MHz	3500 MHz
Intensité du champ électrique en V/m (volts par mètre)	36	39	41	58	61	61	61

Pour garantir une sécurité maximale, ce seuil de référence a été établi de façon à garantir au niveau du public un DAS (débit d'absorption spécifique) corps entier inférieur à 0,08W/kg. Ce niveau de DAS est obtenu en appliquant un coefficient diviseur de 50 sur la mesure en deçà de laquelle aucun effet biologique n'a été observé expérimentalement.

La circulaire du 16 octobre 2001 relative à l'implantation des antennes relais de téléphonie mobile précise qu'il appartient à l'exploitant d'une antenne relais de prendre les mesures nécessaires pour éviter toute exposition du public à des niveaux dépassant les valeurs limites fixées par la réglementation.

L'Agence nationale des Fréquences (ANFR) est la garante du respect de cette réglementation. En particulier, elle délivre une autorisation pour tout projet d'installation d'un site radio électrique dans le cadre de la procédure de la commission des sites et servitudes radioélectrique (COMSIS). Une antenne ne peut émettre sans cette autorisation.

12. Engagements de Free Mobile au titre de la transparence

Free Mobile met en œuvre depuis plusieurs années un processus opérationnel de déploiement de ses sites selon les règles de transparence et d'application du principe de sobriété de l'exposition électromagnétique découlant de la loi Abeille de 2015 et repris dans le code des communications électroniques.

Des mesures d'information préalable des maires et de concertation sur les ondes existent en France depuis plus de 15 ans. L'Association des Maires de France et les opérateurs ont ainsi établi en 2006, un « Guide des relations entre opérateurs et communes » (GROC) veillant à ce que chaque nouveau projet d'antenne dans une commune fasse l'objet d'une information préalable du maire. Free Mobile s'engage à suivre ce guide.